5 YNE MYNGE.

Byxil oronuudai proletaarinar, negedeqtii!

BURIAAD-MONGOL YNEN

Byxexolboonoi Komuniis (bolьşeviig) Paartiin Buriaad-Mongol Moziin Komiteedai, Buriaad-Mongol Avtonoomito Soveed Socialiis Respyyblikiin Centraalin Gyisedxexe Komiteedai ba Profsojuuzuudai Buriaad-Mongol Soveedai yder byriin oorgan

№ 133 (2166)
1937 onoi ijyyniiin
12

14-xi ZILEE GARNA.
Ulaan-Yde ◆ BMASSR
Ceentrsojuuziin 19.

Kreetovto gyrenei peense ygtexe bolbo

Mariypoolьskiin Ilьjiiçiin neremzete metaluurgiin zavood bolbol hajaxan əəriingəə oin hain yderii temdegleze yngergebe. Ene zavoodai stalivaar Matvei Jefiimoviç Kreetov gegşe tus zavoodto 2 zil xydelmerilxe zuuraa arban mingahaa ylyy şudxalga xeze, naiman zuu garan mingan tonno staali gargahan baina. Kreetov bolbol xedii udaan xydelemerilze baihan bolboş, negeş zeme abaagyi baina. Nyxer Kreetov xadaa xeden olon kvalifikaacatai stalivaarnuudii beledxeze gargahan baixa. Tere tula, nyx.Kreetovto gyrenei peense ygtexe bolbo.

(„Izvcestija")

ZUNAI AMARALTII ERXIM HAINAAR YNGERGEXE

Manai Exe oronoi yndehen xuuli—Staalin Konstituucaar ba tadxagdahan, azalşanai amaraxa erxe xadaa revoliyyciin aguu jixe dabaltanuudai negeniiinь myn geeşe. Ene erxe bolbol gansaxan le xydelmerişed ba albaxaagşadai abdag eelzeete amaraltanuudii xaraalana bişe, myn azalşan byxenei xydelmeriiingəə hyylde kylьtyyrneer, taatai zoxidoor amaraxiinь hain ysloovinuudii baiguulza ygexii xaraalana.

Mynəə zunai sag xysedəər exilee. Xeden zuun kyroort sanatoorinuud, amaraltiin gernyyd, argalalga emnelgiin gazarnuud, minga tymen azalşadii ugtan yydenyydee neeze baina. Xeden mingan xyyged pioneer iaagerьuudta, sanatoorinuudta əşoxoo baina. Elyyrii xamagaalxa zorilgotoi ede byxii xemzeenyyd zilhee zilde ulam ulam yrgedeze baina. Yligerlebel: modonoi ba urdxuulalgiin xydelmerişedei profsojuuz niodonon zil xamta 33 xydelmerişedii kyroort, sanatoori ba amaraltiin gernyydte elьgeehen baigaa haa, mynəə zil 390 xyniii elьgeexe. Bagşanarai profsojuuzai elyyrii xamagaalalgiin biydzeed niodonoixitoi zergeşyylbel xojor daxin nemebe. Myn ene meteşelen, gyrenei zyghəə ton jixe myngen zəəri homologdozo, azalşanai amaraxa xeregte zoriuulxii profsojuuznuudai medelde ygtedeg geeşe.

Gyrenei ygehen zəəriii zybəər xeregleze, azalşadai zoxistoigoor amaraxa tuxai hanalaa tabixanь profsojuuzuudai ariuun ujalga. Gebeş, oloxon profsojuuzan oorganuud ene xeregte johotoi bolьşeviig iniciatiiv yysxel ba oroldolgo gargana ygei. Zişee abza xaruulxiin tula xoluurş jabaza bederhenei xereggyi. MTS-yydei xydelmerişenei sojuuziin Burmozkoom, zunai amaraltii emxidxexe tuxai jyredəə hanalaa tabiaagyi baihanai şaltagaanaar elyyrei kampaaniiin tysebş zoxioogoogyi. Oroidool 25 xyniii kyroortdo elьgeehendee hanaagaa amarşood, əəriingəə CK sojuuzhaa gurbadugaar kvartaalai biydzeed xylieeze huuna. Ene mozkoomoi tyryylegşe nyxer Fomeenko, buxgaalter nyxer Afoonin gegşed MTS-yydei xydelmerişenei komiteeduudai biydzeed zoxiooxodoo elyyrii xamagaalalgiin xemzeenyydii ugta xaraalaa ygei. Myn ene meteşelen Mexanliidei fabzavkoom (tyryylegşiinь tuşaalii daagşa nyxer Vostookov), gazar tariaalangai xydelmerilegşedei mestkoom (tylyylegşenь nyx. Şabaarinov) zyderyyn xoino baidaltai.

Gansal kyroort—sanatooriiin xaraad, azalşanai amaraxa bişe bişe arga ysloovinuudii martaxa boloo haa xendeeş xereggyi. Azalşad bolbol gyrenei tyləəhetei amaralta abaad baixdaa, ed xogşoloigoo baidalii zilhee zilde haizaruulxa argatai bolzo baixadaa, əəriingəə zəərieer kyroort—sanatooriiin pytioovko abdag. ekskyyrsi ajanşalgada jabadag, niutagaigaa arşaanuudta ba gojo haixan gazarnuudta oşodog geeşe. Eneendenь profsojuuzan ba bişe bişe oorganuud jixexen tuhalaxa zergetei. Manai respyyblikiin olonxi profsojuuzan oorganuud, gyrenei gargaşaar amaruulxa argaluulxa jabadalaar xydelmeriee xizaarlaad, xaişaagaar amaraltaa yngergexe geze baihan tuxainь xydelmerişed, albaxaagşadhaa huralgaş xengyi baina. Amaraltada xabaatai alibyxii xemzeenyydii kanceliaar soo xeed dyyrgengyi, azalşan zonoor zybşexe xeregtei. Tiigeel haa, aşa yre garxa. Xamtiin oroldolgo geeşe ton xysetei şuu.

Azalşadai xydelmeriiingəə hyylde amaraxa jabadalii emxidxexe geeşe myn aliş xemzeenyydhee dutuugyi xereg jym. Ulaan-Ydiin Gorsoveed, terenei dergedexi Komunaalin azaxuin xeltes bolbol urda zilnyydeixihee ylyy xehen jymenь jyyş ygei, ynəəxil xydelsegyi tyşəən zandaa. Goorod soo jamarş saad seserliggyi myrtəə, mynəə baigaa xojor bişiixan aad, xiregxen skveernyydii zahaza, huuxa handali tyxieerexe xaşaajiinь barixa metii erxilenegyi. Deede Berioozovkiin daaçanuudai şadarxi gazarii seberleze zoxistoi ariuun bolgoo haanьş bolxol baigaa. Nege yderei amaralgiin ger barixa, azalşadai xydəə garxa traansport emxidxexe naiman larioog emxidxexe g. m. xeregyyd Gorsoveedai hanaa zoboono ygei, zyndəə bytexede naidaad baina.

Paartiiin Centraalin Komiteed ba zasagai gazar bolbol azalşanai elyyr baixa geeşe egeel şuxala xereg myn geze bidende zaadag ba elyyr baidalai tulada gargaşalxii xeden miliaard tyxerig homolodog baina. Ene xaluun eneril ba anxaralainь zişee bidenei yder byriiin xydelmeride şingexe johotoi.

ZURAG DEERE: urasxal mylihen deerexi poliaarin staanciin ybelzegşed (zyyn talahaa)Xoito poliius deerexi urasxal staanciin tyryyşiin naçaalnig I. D. Papaanin. radiist E. T. Kreenkelь, magnitoolog astronoom—I. K. Feoodorov. gidroolog ba gidrovioolog P. P. Şirşoov.

GOORODOI PAARTIN XVIII KONFEREENCAHAA

Kylьtyyriin froont deere zyhen byriiin daisanuudai şurgan orozo haja boltor buzagai xorololgo xeze baihan jabadalda gegeeryylxe arkomaadai gem jixe baihaniiinь eli geeşe—geze nyxer Gerşeeviç (gegeeryylxe arkoomoi orologşo) ygəə exilbe. Goorodoiş ba xydəə aimaguudaiş hurguulinuudta trockiistnuud, kontrrevoliyycen nacionaliistnar, urdiin sagaan gvaardiiinxid ali olon baihaniii hajadaa eliryygdehen faaktnuudii—zaaba.

Aradai gegeerelei xydelmerilegşedei jabuulza baigaa xydelmeri tuxai paartin organizaaciin xytelberilegşed hanalaa tabidaggyi. Gegeerelei xydelmerilegşedei kaadrii şilexe xereg bolbol paartin organizaacanuudai şuxala yyrgiinь negen baixa johotoi—gebe.

Ulaan-Ydiin mixanai kombinaadai barilgada bodoto xorololgo baihaniiinь eli baiba. Ene barilga deere baihan komuniistnarai ba ilangajaa gorkoomoi zyghəə revoliyycen heremziin muu baihaniiinь soxom geeşe. Mixanai kombinaadai direektor baihan Riadziyyg gegşe aradai daisan zorgooroo xorololgo xeze baixadanь sag soonь eliryylegdeegyi. Goorodoi komiteedai xytelberilegşed bolbol azyiledberinyydii bejeeree jabaza şalgan yzexe ba xen jamar xaadranuud tende xydelze baina geeşeb—geze hain medededeggyi baihanai gem eli bolno. Goorod şadarai azyiledberinyyd zam xargiin ba xarilsaa xolboonoi talaar goorodoi ceentrhee taharxai baina. Eneen tuxai gorkoom bolbol hanalaa tabiaagyi—geze nyxer Riaboi (mixanai kombinaadai direektor) xelebe.

—Paartin oorganuudai hungalta bolbol komuniistnarai edibxiiinь deeşelyylxehee gadana, paartin organizaaciin xytelberilegşedte şine kaadranuudii ynexəər eliryylze debzyylee. Mynəə, goorodoi paartin organizaacanuudai xytelberilegşedei olonxinь şine zonuud hungagdaa. Tede kaadranuudai dyrşel şadabariiinь deeşelyylxe tuxai gorkoomoi temesexe ujalga jaaşagyi jixe bolbo. Enenhee uragşa gorkoom bolbol kaadrii debzyylxe ba tedenei mergezelii deeşelyylxe tuxai tonş muugaar xydelheniiinь eli—geze nyxer Kogoojeva (gorkoomoi kaadrii erxilexe xeltesii daagşa) xelebe.

—Gorkoomoi instryykternyyd exin organizaacatai barisaagyi. Tedenerei xydelmeriiin mergezel hula ba xydelmeriiingəə meetodii oloodyi. Eneen tuxai gorkoomoi biyroo hanalaa tabidaggyi baigaa. Paartin exin organizaaciin zyghəə gorkoomdo oruulhan togtoomzonuudii yzexegyi ba zarimdaa gorkoomoi biyroogoi tyrgenəər xaraza şiidxeberi gargaxa asuudalnuud xeden hara barigdadag uşarnuud olon bainxai. Gadana, paartihaa gargagdahan xynei xeregii yzexedee, gorkoom bolbol şaltaggyigəər gedergenь paartida yldəəxəər şiidxezerxihen jabadal baina. Paartin exin organizaaciin komuniistnarai ynen baidaliinь şalgaza togtoohon jabadalii haisa şyyze yzengyi boliuulxadaa gorkoomoi heremzegyi baihanhaa bolno—geze nyxer Altaijev (Uhan zamai traansport) xelebe.

—Goorodoi zooniin Krasnojaavorvo geze tosxon bolbol gorkoomoiş, gorsoveedaiş xytelberihəə garşahan oron bainxai. Tendexi hurguuliiin bagşanar bulta 60-70 nahatan poliitikan baidalhaa yngerşehen zon huunad. Huragşadanь yngerxedəə saaxar jyynhee xedeg jym geze medexegyi baiba. Tere tosxondo gazar gazarhaa sylegdehen kulaaguud,lamanar bulta suglaradag baina. Ene xadaa gorkoomoi zyghəə xydəə azal tuxai hanalaa tabiaagyi baihanai ba revoliyycen heremzegyi jabadalai gem myn.

Komunaalin azal tuxai gorkoom bolbol myrtei xytelberi ygedeggyi. Goorodoi azalai zadagai ba barilgiin tysebei zilhee zilde dyyredeggyi jabadalai gem xendeb?gee haa exin tyryylen gorkoomoi xytelberihəə bederixe johotoi—geze nyxer Meselceeviç (gorkomxooz) xelebe.

—Gorsoveedai xydelmeriiin bolşogyi muu baidal tuxai ba gorkoomoi zyghəə soveedai xydelmeriii haizaruulxa xeregte anxaraagyi baihan tuxai nyxer Drooboçev (PVZ) xelebe.

—Gyrenei tyseblelei (gosplaan) aparaatta aradai daisan trockiistnuudai şurgaza (Synkyyjev, Xalmaşxeejev ba bişed) nelieed yni sag soo eliryylegdengyi baihan ba tedenei xoroto xydelmeriiin xoişolon tuxai nyxer Jerbaanova togtozo xelebe. Saaşaa, kylьtyyriin froont deere ilangajaa xeblelei xydelmeriiin kaadranuudii bexizyylxe şuxala gebe.

Xudaldaanai organizaaciin xydelmeri tuxai nyxer Jerbaanova xelexe zuuraa, Burmontoorgiin xydelmeriii xursaar kriitikelebe. Urdiin direektor baihan Laateşev gegşe azalşanai xeregselei ed tovaarai eriltii xangadaggyi jabadalanь hain şalgaza yzeməər xereg geeşe gebe.

Saaşanь nyxed; Nomoolov, (zagahanai treest), Barnakoov (gorkoomoi kylьtyyre ba propagaandiin xeltesii daagşa), Temooşina (PVZ) gegşed ygexelehenei hyyleer ijyynь 10-ai ydeşiin zasedaani xaagdaba.

Poliaarin operaaca dyyrebe!

Moskvaa. Xoito dalain glaavna ypravleeni TASS, „Praavda", „Izveestijaa"

RYDOOLЬF ARAL, ijyyniiin 9. 2 çaas 10 minuuta. (Radioo) Alekseejevii goriuuçaar xangaxa daabariaa hainaar dyyrgemseeree, noolь çaas 45 minuutada Rydoolьf aral teeşee Goloviin busaba.

Motooroo xalaaza, mylihen deerehee niideed, 2 çaas 10 minuutada Rydoolьf aral deere Alekseejev buuba.

Byxe samoliooduud baaza deeree baina. Poliaarin operaaca dyyrebe.

O. Jy. Şmiidt

Faarixiin niidelge dyyrgegdexiin urda tee

Moskvaa, *ijyynь 10.* (TASS). Medeeze poliaarin lioodçig oordento nyxer Faarix fevraaliiin 9-de exilhen ton jixe traans aarktis niidelgejee dyyrgexejee jabana. Tereniii, ygləə mynəə Moskvaada xylieeze baina.

Lioodçig Faarix, poliaarin aviaaciin istoorida yzegdəəgyi jixe niidelge xeze XoitoMylihen okiaanai utii uruunь garhan gigaantan jixe agaarai zamii anxa tyryyleze daban garba. Ene niidelgenь, oronoi ceentrhee exileed Aarktika xyrter xui halxin, xura sahan ba xursa xyitenei bolzo baihan yje soo toxiooldobo. Terenei marşruud bolbol Moskvaahaa garaad, Irkyytsk, Jakyytsk, Anadiir xyreze, Mylihen okeaanai erjii zubşaza, Amdeerm, Iizm deegyyr garza Arxaangelьsk xyrehen baina. Fariix xamta deeree 23 mingan kilomeetriin zamii arhan baixa jym.

SSSR-ei prokuratuurada

Dotoodo xeregei Arkomaadai oorganuudaar eldeb sag soo aarestlagdahan Tuxaçeevski M. N., Jakiir I. Z, Yboreeviç I. P., Koork A. I., Eideman R. P., Feelьdman B. M., Primakoov V.M. ba Pyytna V.K gegşedei xereg myrdegdeze dyyrgegdehen ba syydte ygtehen baina.

Aarestlagdaad baihan deere durasagdagşad bolşol seregei ariuun ujalgii (prisiaagii) ebdehenei, Exe orondoo urbahanai SSSR-ei aradzondo urbahanai, Xydelmerişen — Tariaaşanai Ulaan Aarimada urbahanai tylee gemnegdebe.

Ede gemnegdegşedii, myn bejee xorlozo alahan Gamaarnig J. B. gedegii myrdehen myrdelgiin materiaalnuudaar, xariiin gyrenyydei SSSR-tei ebgyi baixiin poliitika jabuulza baigaa nege gyrenei seregei xytelberilexii udaridagşadtai gyrendee esergyy xolboo baiguulgada xamaadaza baihaniinь todoruulagdaba. Ene gyrenei seregei tagnuulai zarsa bolzo baixadaa, ede gemnegdegşed bolbol Ulaan Aarmiiin baidal tuxai sag yrgelze şpioon medee tere gyrenei seregei udaridagşadta xyrgedeg, SSSR te sereg daigaar dobtolon orood baibalanь Ulaan Aarmiii diildyylxe jabadalii beledxexiin hedelge gargaza, Ulaan Aarmiiin xysə şadalii buuruulxiin tula xorololgiin xydelmeri xeze baihan ba SSSR-te pomeeşeguudai ba kapitaliistnuudai zasagii texeryylen bodxoxo jabadalda tuhalxa zorilgotoi baihan baina.

Bygede gemnegdegşed,tedende tulgagdahan gemnelgeer, eehediigee gemteibdi-geze xyşed mederebe.

***

Ene xereg SSR Xolboonoi Jixedeede syydei tusxai syydlegşedei xamaadalgatai syydei xaamal zasedaani deere mynee ijyyniin 11-de yzegdene. Sydei sostaav; tyryylegşenь— SSSR-ei Jixedeede syydei seregei koleegiiin tyryylegşe, aarmiiin seregei jyriist nyxer Yylьrix V. V. ba xamaadalsaxa geşyyd—SSSR ei oborooniin arkoomii orologşo, XTUA-iin agaarai xysenei naçaalьnig, xojordugaar raangiin komandaarm nyx. Alksniis J. I. Soveed Xolboonoi maarşal nyx. Bydioonnii S. M., Soveed Xolboonoi maarşal nyx. Bliyxer V. K., XTUA-iin generaalin ştaabai naçaalьnig, negedygeer raangiin komandaarm nyxer Şaapoşnikov B. M., Beloruusai seregei ookrugai seregyydii komaandalagşa, negedygeer raangiin komandaarm nyx Beloov I. P, Leningraadai seregei ookrugai seregyydii komaandalagşa, xojordugaar raangiin komandaarm nyx. Diibeenko P.J., Xoito Kavkaazai seregei ookrugai seregyydii komaandalagşa, xojordugaar raangiin komandaarm nyx. Kaşiirin N. D. ba nyxer Staalinai neremzete kazaaguudai zurgaadugaar kavaliriis koorpysai komandiir, komdiiv nyx. Goriaçoov J. I. gegşed orono.

1934 onoi dekaabriiin 1-de gargagdahan xuuliiin johoor, xeregiinь yzegdene.

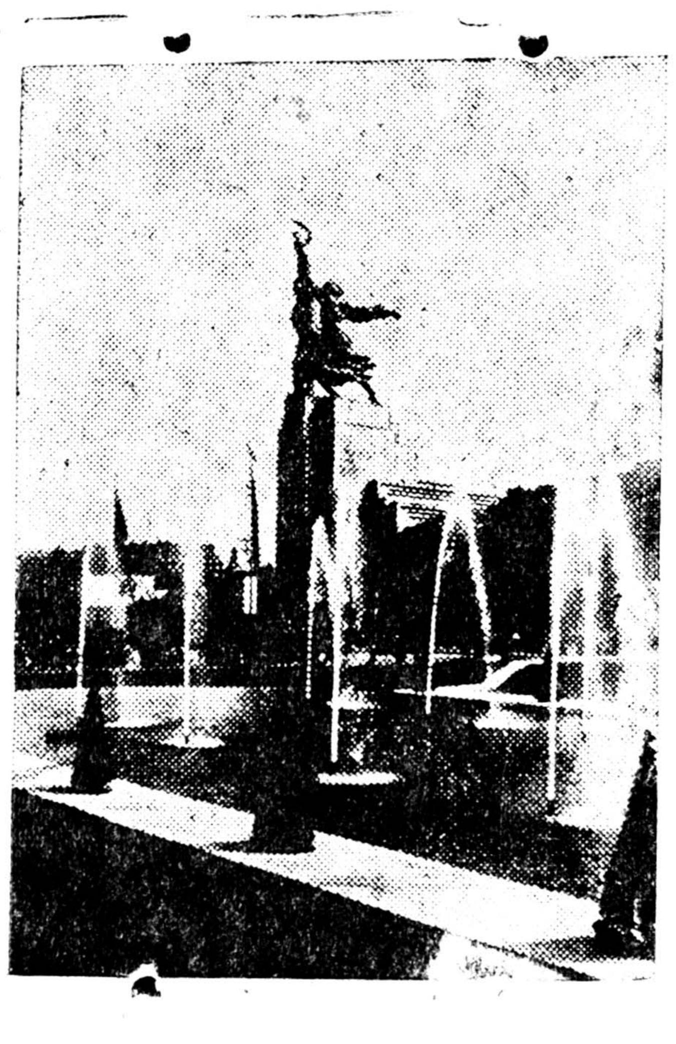

Pariizadaxi ulasxoo rondiin viistevke dee rexi soveedai pavilьoonii xaruulhan zurag

Kolxoozhoo xolodoşhon hurguuli

Muxar-Şiber. Zanginai somonoi 4 kolxoozoi exin şatiin hurguuli Tygne geze goloi xazuuda, kolxoozhoo 15-20 kilomeetr xolo baixa jym. Kolxoozhoo xolo baihan deereheenь huragşad 2-3 xonogoor edixe xooloor tahaldaxa jabadalnuud xodo yzegdedeg baina.

Huragşad amaraltadaa gertee xariaad 10-20 xonogoor hurguulihaa geegdedeg baina.

Iime tula, ene hurguuliii kolxoozoi dunda zeelgexiin tula, aimagai gegeerelei tahag ertenhee beledxelei xydelmeri jabuulxa johotoi. Gonşog

Oroonoi kampaani hulaar jabuulagdana

(Manai speciaalin korrespondenthoo)

M-Şiber. Sutain somonoi, K-Maarksai neremzete kolxooz (tyryylegşenь T. Cebegdorziin) malaigaa yylterii haizaruulxa xemzee hainaar abana. Mynee xonidoinь 50 proc. mitiiszeryylegdee. Myn semintaal yylterei 6 tolgoi zaluu buxanuudii xudaldaza abba. Baha tomo yylterei 1 azargatai.

Jyrenxii deere ene somonoi kolxoozuud malai oroonoi kampaaniii muugaar jabuulna. Staalinai ba Voroşiilovai neremzete kolxoozuudai buxanuudanь ynieedtejee xamta jabuulagdana. Tiime tula, xediiş ynieed oroondo oruulagdahanainь todorxoi medee ygei.

Gadana, Voroşiilovai neremzete kolxooz ene zilde tomo yylterei 1 azarga xudaldaza abhan jym. Eneenei xysed hai naar edieelyyleegyi, xarin te re azargajaa xaranxii gerte xaagaad baidag. Tere şaltagaanhaa azarganь gyydii x reglengyi baina. Tiigeed adu daaranь xamta 5-6 yriee gun azarganuud jabana.

Xonxoloin s) soveedai „Pa tiiin 17 dugaar xural kolxo tyryylegşenь Gorinoov) ene s de 73 gyy oroondo oruul baihan aad, gansaxan azarg tai baina. Ene azarganь zaab riiin johoor oroidoo 30 gyy hee deeşe geşxexe argagy Yldehen gyydee oroondo oru xiin tuxai azarga abxa—ge zooteexnigei xelehen duradx baigaaşhaa ene kolxoozoi pra leeni azarga bederexe tux neges jabuulga xenegyi. K xoozuudta malai oroonoi kai paaniiin hula jabuulagdaza b baş haa, aimagai gazarai t hag ilangajaa zooteeknigyyd zyghee jamarş xemzee aba gyi.

N. Ceveenei.

Emxidxel haintai baihanhaa

Zakaamin. Sagaan-Morinoi somonoi Staalinai neremzete kolxooz apreeliiin 10-ai yderhee exilze nege şine tomoşog klyyb bariza exileed, terenee apreeliiin 29-ei yder dyyrgeze, main negenei hain yderii şine klyyb soogoo yngergeehen. Mynee kolxoozoi ceentr deere olon şine barilganuudii bariza baina.

Kolxoozoi tyryylegşe ny Ceren-Daşiin gegşiin xydelm riiin emxidxelii zybeer jabuu hanai yreer ene barilganuu bogonixon sag soo byteze ba na.

Bişe kolxoozuud, Staalin neremzete kolxoozoi xydelm rihee zişee abxa johotoi.

Balta.

Eşexee jaanab?

Selenge. Zagastain somonoi Staalinai neremzete kolxooz deere kylьtyyriin xydelmeri oroidooş jabanagyi. Socialiis kylьtyyriinь baişanda yni udaanai eldeb honin kinoo ba bişeş naadan zugaa bolnogyi. Xaniin gazeeta garnagyi. Baha eldeb olon kryzoogyyd emxidxegdehen neretei aad jamarş xydelmeri xenegyi.

Socialiis kylьtyyriin baişa niii erxilegşe nyx. Cedenei g şe kylьtyyriin xydelmeri t xai bagaxanş hanalaa tabin gyi.

Eneen tuxai aimagai gege relei tahag ba somsoveed a xaralaa tabilsaza, kylьtyyr xydelmeriiinь haizaruulxa ş xala. Staalinai heremzete k xoozoi xytelberilegşedeş e ygei gy?

D. Sagaadaln.

Heremzejee martahan jabadal

Jaruuna. Xendiin somonoi Raazumovai neremzete kolxoozoi dergedexi kandidaadai gryypiin xytelberilegşe Ajuurai gegşe Agiin aimaghaa sylelgeer garhan xyniii agitaator bolgobo.

Xabarai tarilgiin yje soo kolxoozoi brigaada deere, Agiin aimaghaa sylelgede gargagdaza jirehen Maizambal Sodbiin gegşe agitaator geeşeb geze baiba. Ene xyniii xen agitaator bolgobo geeşeb geze gaixan huragşalxada, kandidaadai gryypiin xytelberilegşe Ajuurai elьgehen baiba. T. Ş.

Tugal ba xurigadanь tobir targan

Xori. Xezengiin somonoi Raazumovoi neremzete kolxoozoi malai feermii daagşad Zambalai ba Bata Mynxiin gegşed tyl abalgii hainaar yngergeze baina. Mynee yjede 201 tolgoi tugal ba 240 tolgoi xuriga eşege abaad, bultiinь tobir targanuar tezeeze baina.

D. N. Badmacerenei.

Soveed ynь sengei poliitika

Manai paarti ba zasagai gazar bolbol gansaxan azalşan aradai azabaidalii ulam haizaruulxa ba tedenei intereesii byrin nigtaar xamagaalxa zorilgotoi tuladaa azalşan aradai azabaidalii haizaruulxiin negen şuxala xemzee bolxo ed tovaarnuudai yne sengii zilhee zilde ximdaruulxa baina. Jyymenei yne sengii ximdaruulxa poliitika bolbol soveed xudaldaaniii yrgedxexe ba soveed tyxeregei kyyrsii bexizyylxe jabadalnuudtai taharşagyi xolbootoi baina. 1935 onoi torşo soo jixenxidee ediee xooloi ba tereende xereglegdexe tovaarnuudai yne sen ximdaruulagdahan baigaa. Gyrenei ba koperatiiv xudaldaan deere yne sen ximdaruulxa jabadal bolood, tereenhee gadana kolxoozoi riinok deere ediee xooliin zyilnyydei ulam jixeer elbegzexe jabadalnuud bolbol kolxoozoi xudaldaan deerexi yne sengii şuud ximdaruulhan baina. Niite deerenь xelexede, ed tovaarnuudii xudaldan abagşa (pokypaatelь) 1934 on dotor **1935 onoixitoi zişeelee haa 5 milliaard tuxai tyxerig mynge ximagadaza bejedee neeselhen baina. 1936 on soo ed tovaarnuudai yne sen ximdaruulalga bolbol 1935 onoixitoi zişeelee haa myn 5 milliaard tuxai tyx.** mynge neeselyylhen baina.

Ene barimtanuud bolbol manai Exe oronoi azalşan aradai materiaalin azabaidalinь xygzexe xeregte yne sen ximdaruulalga jamar jixe gyn udxa şanartai baihaniii elieer xaruulna. **Tiigeed xydelmerişenei, alba xaagşadai xydelmeriin tyleehe deeşelyylelgetei, tariaaşan-kolxoozniguudai olziin xygzeltetei zergeşyylen ene yne sen ximdaruulalga jabuulagdana şuu.** Socialiis baiguulaltiin ilaltanuudhaa garhan, delexein zurgaanai nege xubi deere kapitaliis myl zelgii usadxalgahan elite garahan faaktnuudanь, istoriis faaktnuudanь, iime. Ede faaktanuud manai paartiin Leenin —Staalinai poliitixiin ilaaniii eliryylen xelene, daxin şine ilaltanuudii amzariin uriaa gargan duudana.

Kapitaliizmiin orşozo baigaa oronguudta ilangajaa Faşiis-Germaani Itaali ba Japoondo ylesxelen, azalgyi baixa jabadal, jyymenei yne sen xetertee urgaza, xydelmeriin tyleehen xasaglaad, myn azalşan aradai amidarhan yngene bolxogyi jabadaltanuud oron baişhalag ygyi olon sagaa. Faşiis Germaanida:—„ali byxeniii bagaar, xemzyyrteigeer xereglegtii", „tyliee tyleşee, amaharta sabanuudaa, xubsahaa, ilangajaa ediee xooloo ximagadagtii—bagaar xereglegtii" gehen uriaanuud bodoto baidalainь loozonguud bolzo germaaniiin azalşaniii faşiistnuud iime buzagai jadaruu baidalda oruulba.

Manai socialiis gyren dotor ene metiin yzegdelnyyd ogto ygei baixahaa gadana arad zonoi aza baidal gyn jixeer xygzeze, xydelmeriiin tyleehen tahaggyi urgaza,arad zonoi yrgeneer xereglededeg ed tovaarnuudai yne sen şuud ximdarza baina.

Ende haja (manai „B.M. Ynen" gazeetiin main 8-ai 103 dugaarta) tolilogdohon „yrgen xereglelei ed tovaarnuudai yne sen ximdaruulxa tuxai" SSSR-ei Aradai Komisaarnarai Soveedai togtool bolbol yrgen xereglelei ed tovaarnuudai yne sengii ximdaruulxa xeregei baha nege şine ilaltiin alxam myn. Tere togtooloi johoor ene onoi ijyyni 1-hee exilze byd, xilgaahan byd, lioon byd, gutal, ojomol xubsahan, trikotaaz, galanterei, parfiymeer g.m. ed tovaarnuudai yne sen xede xeden procentoor ximdaruulagdaba.

Ene togtool manai socialiis azaxuin saaşadaa ulam xygzexe, manai oronoi gyn xysii ulam bexizyylxiin todo gerşe myn.

Xojordugaar taban zilei tysebii bolzorhoonь urid gyisedxexe jabadal bolbol soveed gyrenei materiaalin resyyrsiin suglaralgii (nakopleenii) xanganna. saaşadaa yne sen ximdaruulxa arga tai bolgono. Ene zorilgo bolbol azyiledberiiln ba xudaldaanai urda tabigdadaa.

Xudaldaanai yne sengii erid egseer ximdaruulxa, ylyy gargaşanuudii usadxaxa, yrixe xuluuxa jabadalnuudii yndeheerenь usadxaxa g.m. xemzeenyyd yne sengii saaşadanь ximdaruulalgada tuhalna.

Manai azyiledberiiin byxii halbarinuudai tyseb prograama hainaar gyisedxedeg, yiledberiiin ba xudaldaanai yne sengii ximdaruulxa daalgabariii deereer, hainaar gyisedxedeg haanь yne sen ximdaruulalga byri tyrgen jabuulagdaza bolxo baigaa. Azaxuin tysebyydei gyisedxelgede uşaraldahan dutuu dundanuud yrgen xereglelei ed tovaarnuudai yne sengii tyrgeneer ximdaruulxa jabadalda haad tybeg uşaruulan, azalşan aradta garza gai sexe uşaruulna. Japoon-neemec -trockiis aagentnuud ba kontrrevoliyycen nacionaliistnuud buzar muuxai hyidxelei xydelmeri manai aradai azaxuin xygzexe jabadalda baga bişeer uşaruulza, manai aradzonoi syleete sengelig xyxiyyn aza baidalai baiguulaltada haad xerii xysene. Manai inag Leenin—Staalinai paarti ede byxii daisadii butasoxizo yndeheerenь xobxo tatan usadxaza, agun jixe Exe oronii manai byri jixe ilaltanuudta gargana.

Yne sen ximdaruulhanai a tuhaar manai Soveed Xolbo noi graazdanuud **terel mynge ree byri jixe ed tovaarnuu xudaldan abxa argatai bolo** Iime tula ed tovaarnuudai re syyrsii bii şadalaaranь elsyy xe şanartai tovaarnuudyydeer xudaldaa xeregii byri hainaar emxidx ze, xudaldan abagşadai tere x legdehen argiinь bejelyylels xe, tuhalalsaxa jabadal—s veed xudaldaaşanai ariuu ujalga myn. Xudaldaa erxilede organizaacanuudai dundaha yşee halaagyi baihanai med ryyldeg azyiledberiiin ed t xubaariladag za şalai ylegdel geze neges yd ebsen tesexiin argagyi dutu zyil bii tula eneentei erid t meseze yndeheerenь usadxa xeregtei baina. Ene xereg bolьşeviig kriitike ba samokri tike, revoliyycen heremze —gol zebsegenь bolxo j hotoi.

Yne sen ximdaruulalgad erxim hain xariuu bolgon x daldaanaigaa şanarii sexe şuu hainaar xudaldaa, xudaldaanai yn **sengii ximdaruulxa, ed tovaar nuudai socialiis erjesii ulam xygzeexe jabadalnuud—sovee xudaldaaşanai ariuun ujalg myn bolne.**

D. Dorziin.

ŞSR-ei graazdanuud bolbol amaraltiin erxetei baixa

araltiin erxe bolbol, ton olonxi xydelmerişenei xydelmeriin yderii doloon çaas boltor bogonidxoxo adalaar, xydelmerişen ba albanxaagşadta xydelmeriin xylehe tylelgeteigəər zil byriin amaralta ooxo jabadalaar, azalşaniii bailgaza amaruulxa sanatoori, amaraltiin ger, klyyb zergiin gazar-idii yrgenəər olgozo yxe jabadalaar xangagdadag baixa.

TUGALŞA DARIŽAB GOORSKIHOO BUSAŽA JIREE

iin mixanai sovxoozoi oordento nyx. Darižab ene onoi maart hariin avkaazai Piatigoorski oortde oşozo amaraža aina. Nyxer Darižab tuxaigaa sovxoozoigoo işedte iize xeerebe: goorskida bideneі oşon n tyryylen sengeleg anuudta oruulhan bai-əə, jamar zigtei hai- geeşeb. Manai oron g hain haiжan jyyme geze ende jirexedee geer medebeb. xelende muub, xolo şood jadalsaxadaa bol-geze oşoxoo baixadaa olboş, urdiin sag bişe taalin epooxiin xyn zardaxanь hem geze ta zorig orozo mor-nab. Minii hanaaşa . Piatigoorskida, ma-i xeden olon naaca-alşad, myn le namda lşad ba haalişad, xloo viooklosod bişe bişeş ei zonuud axa dyy i ejetei amaraža bai-baina. Myn le namda xelende muu xynyydş

ide amaraža baixadaa e haixan xadanuu-ligyydeer zaigaabdi. maarxa gexede eldeb gaa naadan, kinoo , unşaxa honirxoxo ldebiin nomuud, ga-, zurnaalnuud bii. Bii-rdaar naadaža xy-od jirebeldiaa. rski deere 27 xonog yderei oşohon jyre-deegyi. Arşaan uuza, hainiii edize bejem aba. Oşoxiinxidoo oro kilograam nemeeb. busaža, poojezd soo eldeb jyyme, urda-nenyyd, myneeneiş d hanaandam orobo. alşa buriaad exener ingieer amaraža ge-əə baitagai, zyyden-xagyi baigaa. Mynəə,

Staalin Konstituuciin johoor jamarş haa azalşa xyn gyrenei gargaşaar amaraxa erxetei. Ii-me žargaltai xyxiyy baidalii gansal bolьşeviig paarti ba soveed zasag bidende olgozo ygəə. Eneeniiнь niydeeree xa-raža bejeeree yzeze baina xajam biib geze baiža bodobob.

Araduudai aguu jixe voozdь nyxer Staalinai nere bolbol olontymen azalşadai sedxelde xaluunaar hanagdaža, manai Exe oronoi ulam bajan, ulam haixan, ulam aldartai bolxiin tug, azalşadai žargaxiin tug myn bolbo.

Iigeže xəərexe zuuraa, nyxer Darižab Ivanoova bolbol daa-barita xydelmeridəə ynen şu-darguu xandaža, byteəseteigeer dyyrgeže baixii sovxoozoigoo xydelmerişediiuriaalahan baina. Nyxer Darižab Ivanoova my-nəə zilde negeş tugal garzaluu-langyi erxim hainaar tэnzeeže mal bolgoxiin tyləə temesene. Eneenhee gadana, nom bişegte hurxii oroldozo baina.

С. Batiin

Jaagaa xyxiyytei geeşeb!

Žabxalanta haixan yjii ugtaža tyrehen bide zaluu şuud, urdiin xatuu berxe sagii medexegyi, komuniis paarti ba aguu jixe Staalinai udaridalgaar əəhediingəə axa dyynerei dailaldan temeseže ulaan şuhaa adxahan gazar-tanь xyn tyreltenei zol za-jaa tygelter şine baidal zoxioon baiguulža, Staalinai altan xuuliaar batadxan olgogdohon erxe şyləəji edleže bainabdi.

Bi əərəəş xydehen degelte xydəə buriaadai xybyyn aad, Soveed zasagai yjede proletaarin gyrenei oorden deede xaira xylieegeed, əəriingəə uuzam jixe Exe oron soo duutai şuutaigaar alxalan, Soveed Buriaad-Mongoloi yndehenei teaa-tarta xydelže baihanaa. zunai haixan sagta amaral-taa abbab. Hajiin yder-nyydte „Goriaaçinsk" oşozo, ijyyniin 18-haa ijyyliiin 18 boltor amarxaa bainab. Ten-dehee jiremseeree myn xaxad hara tuxai Ulaan-Ydiin amaraltiin gerte baiža ama-raad, xyse şadalaa, ulam byxezyylen, əəriingəə zag-saža baihan froont deere şine xysəər oroxoo belen jabanab.

Xyniii segnedeg, xyneі tyləə oroldodog iime jixe Orondo xydelže baigaa bi-dende jaagaa xyxiyytei gee-şeb, jaagaa žargaltai gee-şeb!

Şoižo-Nima Geninei

B.M. yndehenei teaatrai Oordinto, artist.

ZURAG DEERE: Amaraltiin gerte am-araža baigaa ybegen Dembiinski (Şaraapovai foto)

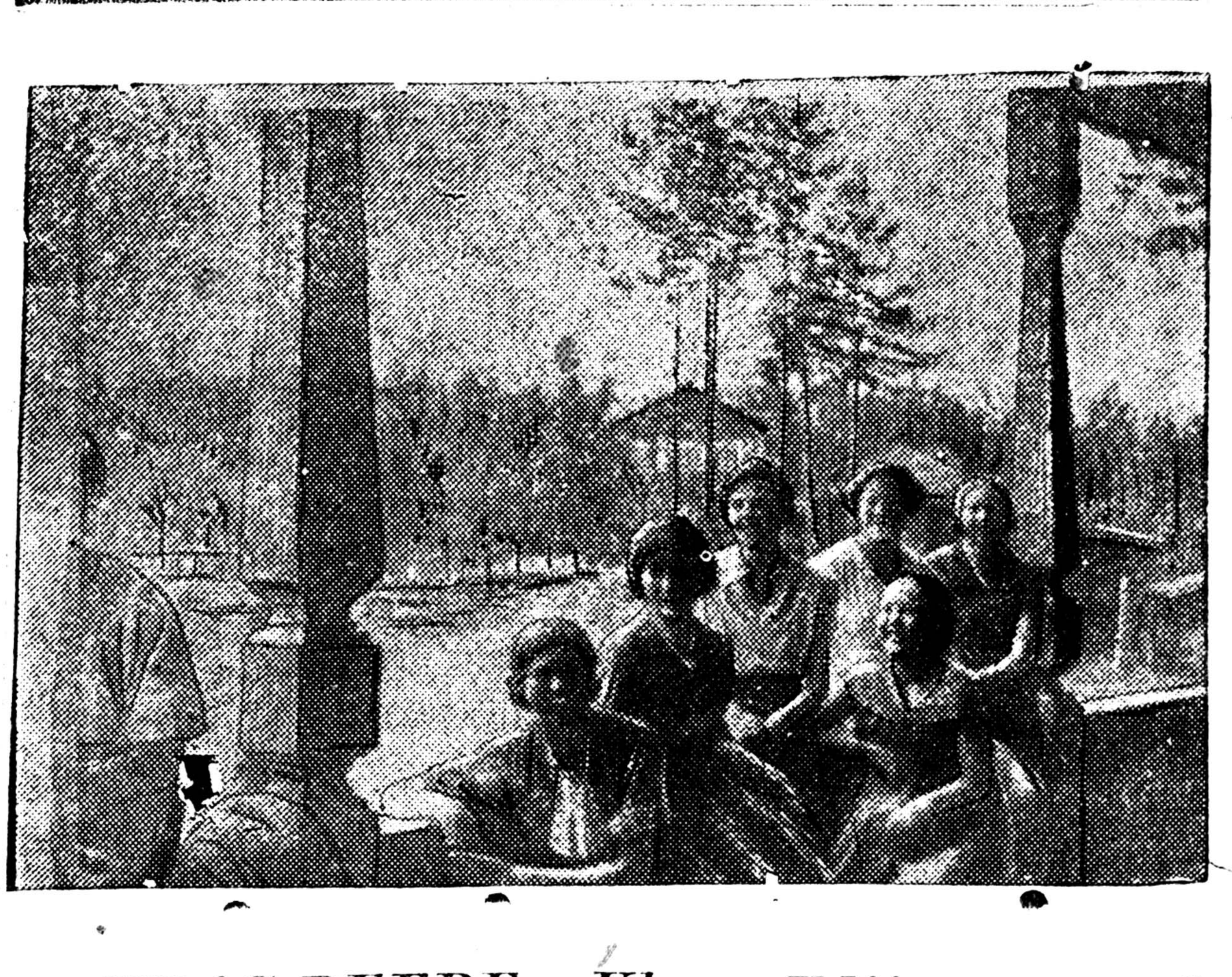

ZURAG DEERE: Ulaan-Ydiin amaral-tiin gerte amaraža baigaa byleg exener-nyyd. (Şaraapovai foto).

Profkoomuudaar jabaad yzexede

Şilei zavoodai fabzavkoom (ty-ryylegşenь nyxer Dybroovski)

Erxim staxaanovtan, udaar-nig xydelmerişedeigee elyyr hain bejetei baixiin tyləə orol-dozo, sanatoori kyroortiin 32 pytioovko, amaraltiin 150 py-tioovko xudaldaža abaad, te-reenee xubaarilan elьgeeže bai-na. Ene xeregte 51500 tyxerig gargaşalba. Baha, nege yderei amaraltanuudii 8 daxin xeže, urgamal elbegtei gazarta xy-delmerişedəə abaaşaxa geže tysebləə.

Terenhee gadana, 20 xyyge-dii sanatoorido, 150 xyygedii pioneerei laagerьta elьgeexee baina. 100 xyygedei huuritai ba gaşuudai talmaixan myneəş neegdeetei. Byxiidəə şilei za-voodai xydelmerişedei elyyr baidalda zoriuulagdaža 133 minga 500 tyxerig ene zun gargaşalagdaxa jym xa.

***

Bagşanarai profsojuuzai mož koom (tyryylegşenь nyxer Xyngyreejev)

Ene sojuuz niodonon zil 350 xyniii sanatoori, kyroort ba amaraltiin gerte elьgeehen bai-gaa haə, mynəə zil 650 xyniii elьgeexe geže baina. Soveed Xolboon soo jabaxa ekskyyrsi ba ajanşalgada niodonon 32 xyniii elьgeehen baibal, my-nəə 197 xyniii elьgeexenь.

Azal ba oboroonodo belen baihanaa xaruulža, amaraltiin-gaa yje soo 8 bagşanar plane-riizmiin hurguuli dyyrgexe, 5 bagşanar Xamar-Dabaanai oroi-do garxa gebe.

Bagşanarai 300 xyyged pio-neerei laagertьta, 20 xyyged xyygedei sanatoorido oşoxo baina.

Elyyrzyylelgede geže ho-mologdohon dyn xamta 276 mingan tyxerig myngen 1060 bagşanar ba bagşanarai 320 xyygedei amaraltada gargaşa-lagdaxa.

***

MTS-ei xydelmerişedei prof-sojuuzai možkoom. (Tyryylegşenь nyxer Fomeen-ko)

Ene sojuuz gyrenei sociaalin mynxelelgiin ton jixe zəəritei aad, oroidool 25 xyniii kyroort-do jabuulaad baina.

Xydelmerişedii emnyylxe ar-galuulxa, elyyr enxe bolgo-xiin xemzeenyydii xaraalhan tysebş geze ende baixagyi. „Gurbadugaar kvaartalaimnai tyseb sojuuzai Centraalin Ko-miteedhoo jirexedenь medexeb-di" geže hanaa amarxan huu-ža baina.

AMARALTIIN GERTE (TEMDEGLEL)

i sagaan tolonoi zig-releer, ynder nabtar xyndii samxagii byr-rhan modonoi ojoo-ilan urdaža baigaa jalalzuulan, holongo aa gereleeree naad-

***

ingi barbaiža baigaa a nemergetei xada bsarta zin balai. gan-el şubuud xongioo oloigooroo duugaa

i, seseg nabşa, nar-or xyrieelegdehen nyydhee ynge by-torgon xubsahatai d gilalzama haiжan eren, sagaan politiin-egyyree nadxuulan, abariin gazar teeşe oodooroo alxalalda-ygəə taliin gerhee ngeleg eregteişyyd raad, argaaxan al-ygləənei tungalag misxalan, nadxama han modonoi dun-a xoişəo zuriin əşə-

hon zyrge zamuudai xazuugaar tabigdahan huurinuud deegyyr huunad. Şanga şanga doriuun enieeldeen ende tendehee ta-haraltagyi duuldana.

***

Udalşgyi ygləənei xool bolžo dyyremsəər, sesegligei dunduur xojor gurbaaraa xyterelden ja-baaşad, urda xoinohoo hubaril dan naadaža talmai deere sug laraža naadanad, zariminiinь stoloovniin deede tahagta gara-za, ulaan bulan soo gazeeta unşaža, biliaardaar naadaža sen gened.

— Baha, berxexen bainalşi — Soxi, soxi..., — geldexe abiaan, enieeldeen biliaardaar naadagşadai dundahaa jyre ta-harnagyi.

Ene yjede, narhan modonoi hyyderte amaran huuža baigaa ybegen Denbiinskij gedeg xa-zuudaa huuhan zaluu xybyyn teeşe nam nam jarina:

—Bi 70 nahataib. Mynəə „Sojuuzoolotodo" stoorožoor xy-delže baidag bi. Hainaar xy-deləəd baixadaa, hainaarş ama-ruuldag baina daa. 2 daxin graamotaar şagnagdaa hen bi,— geže xyxiyyteigeer xelexiin gee xazuugaar, urdiin xuuşa-nai zobolonto baidal tuxai xe-lexedee,—Baigal dalain ergieer tymer zam anxa exileže tabi-xada tende xydelmerişen bai-gaa beleib. Tiixede xydelme-rişeniii amaruulxa geže xelse-xe jyy baixa belei. Gansal mi-dagar xitagar nojodoi jab sab baisa xaşxarxa zandarxahaa bişe jyyme baidag ygei geeşe hen... Mynəə ende amarža bai-xadaa tuhagyi tere yjii hanaža zebyysexeer bolxo jym.

—Zyb xelenet, ybegezəəl. Miniiş esege iimerxyy le jyy-me jaridag bainxai. Bi mynəə hajə 20 naha xyreže jabanab,— geed xazuudanь bainan zaluu xybyyn xelene.

*

Ende sugiaraad, mynəə 130 tuxai xyn amarža baina. Ede xen bolnob gexede, manai gan-sa Buriaad-Mongoloi bişe, Zyyn Sibiirь, Daalьna-Vostoog, Ja-kuud zerge xižaar možonuud-haa jirehen soloto xynyyd bol-no. Edenei dunda Buriaadai gigaant bolxo Ulaan-Ydiin PVZ-ai erxim xynyyd amaraža bai-na.

***

Ene yjede amaraltiin gerei kontooro dotor ygləənhəə exi-leed, ydeşe boltor amarxajaa jirehen zonuud dansada orood oşozol baina.

—Mynəə yder manai ama-raltiin gerte 83 xyn jirebe,— geed zaluu xybyyn amarag-şadai dansa hexen baiža jari-na.

Tiigeheer baitar xojor zaluu exener hubarildan orood jire-ned.

—Amaraltiin gerei kontooro ende gy?

—Tiime. Xaanahaabta?

—Çiteheebdi,—geed, ene ama raltiin gerte elьgeegdehen py-tioovka gargaža yzyylne.

—Jamar gazarta xydelnebte?

—Bi Çite goorodoi. „Vost-sibtoorgiin" naimaanai gazar-ta xydelneb,—geed staxaanov-şiin ynemşelge bişeg gargal-saža negeeniinь xaruulna.

Manai oronoi azalşan arad bolbol azal xexe, erdem hur-xa, amaran sengexe erxe sy-ləəji Staalinai Konstituucaar batadxan ezemdeed, byxe de-lexei deere urdanь yzegdəə-gyi baidalai tugii, sengelig xyxiyy baidalai tugii, komuniis paarti ba aguu jixe Staalinai udari-dalgaar, ulam deeşenь yrgeže zagsana.

Ž. Baldanžabon.

MOSKVAAGAI gazeetanuudhaa

Bakuu-Krasnojaarskiin xoorondoxi zam deere, eneenei urda tee xaragdadaggyi nege aralii xarababdi geze paraxooduudai kapitaanuud ene zilei exieer Kaspiiin paraxoodstviin ypravleenida medeesehen bai na. Ene əral bolbol Kaspiiin dalain erjihee dyşen xojor miilide baidag. Kaspiiin dalain seregei flotiiliiin gidrograafiiin ekspediiciin xehen şinzelelgiin johoor, şine aral gedegenь vulkaan tyrelei gazar baina. Ene aralai utiinь—35 meetr, yrgeniinь—25 meetr bolno gene.

(„PRAAVDA")

* * *

Hajaşag, SSSR-ei xoito xile deere kolxooznig Bakaan geg şe ygleegyyr erte oi dunda, negen tanixagyi xyntei uulzaba. Terenь xelexedee:

—Kolxoozuudta naada zugaa xaruulxajaa oşozo jabanab. Artiist xyn bi—gebe.

—Dokymeenttai gy ta?

Tere tanixagyi xyn nege ylьterxei saarha gargaad, Bakaanda bariuulxadanь; Bakaan tereeniinь xalaahandaa xeed:

—Jabajii,—gebe.

—Tantai jabaxa zabdagyi jabanab. Zon suglaraad namaiji xylieeze baigaa jym.—geze xariuusaa.

Tiigeed, hyylde zastaavai naçaalьnigai tahalga soo orood baixadaa, ene „artiist" baha tere meteşelen zabdaba. Tiigeed, tereniii negzeed yzexede, „artiistiin" bulgair gorjo bysiinь dundahaa, şpioon myn baihiinь todorxoilhon dokymeentnuud oldobo.

(„Veeçernijaa Moskvaa")

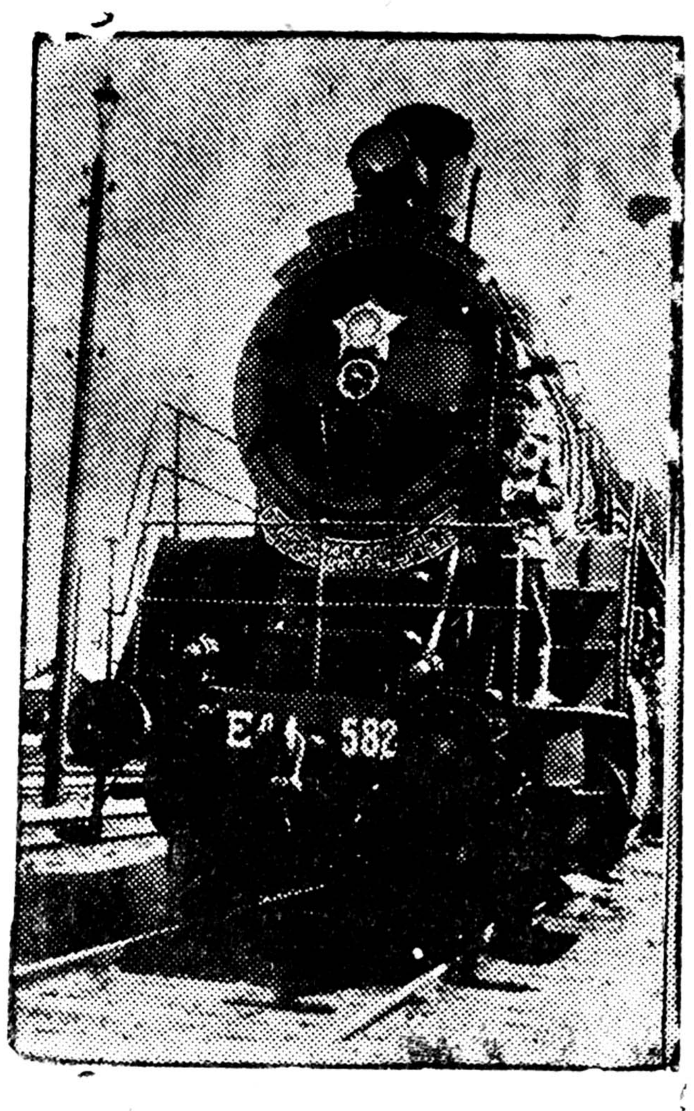

ZURAG DEERE: Ulaan-Ydiin depoogoi negedexi klaasai maşaniist, oordento nyxer Lazareenko gegşiin jabuuldag paravooz.

PIONEERNUUDAI AMARALTIIN GER

Odeesa. 10 (TASS). Xara dalain erje deere sengeleg baixan gazarta Ukrainiin aartekiin pioneerei aktiivai sanatooriin gojo sagaan ger baidag.

Ukrainiin aartek ijyyniin 6-da xyygedei negedygeer sezoon neebe. Kiijevhee, Xaarьkovhaa, Dnepropetroovskhoo, Vinnicehee ba Ukrainiin xydee rajoonuudhaa 184 şudarguu erxim pioneernuud amarxaa jiree.

Laagerьta amarza baigaa xyyged hainaar emnyylze baina.

REDAAKCADA BIŞEG

Zuhaxa bairaar dutuu

Aga. Urda-Agiin somonoi Staalinai neremzete kolxooz zuhalangai bairanuudii ertehee beledxee ygei. Terenei şaltagaanhaa ene kolxoozoi feermiin olonxi halbarinuudanь mynөө xyrter ybeleigee bairada baigaad, malaaraa sabşalangaa geşxyylze baina.

Ene kolxoozoi pravleeni bolbol malaa zuhaxa gazartanь erteenhee oruulxa, tedenei baixa baira beledxengyi hanaa amar huuhaar. Jyrenxii deere Urda Agiin somonoi soveed kolxoozuudaa zuhalanda oruulxa tuxai xemzee abnagyi.

B. X. X.

Oho! nazagai baidalai yre

(Agahaa abtahan bişeg)

Mogoitiin somonoi, Cecekoovai neremzete kolxooz bolbol aimag dotoroo egeen tyryyn emxidxegdeben kolxooz myn. Tiime bolboş mynөө yjede azaxuin ba emxidxelei talaar uelieed ölon dutagdaltai.

Angiiin daisan etegeedyyd ende өөriingөө xoroto jabuulga xeze baina. Azalai disceplijne jixe muu. Kolxooznignudai dunda, xob xoşoon bolzo, eldebiin ximaral bolzo baidag. Ene kolxoozoi 39 buxanuudanь xamuu ybeşende barigdahan. Gexe zuura, 1000 tolgoi yniedii oroondo oruulxa tysebenь tahaldaxaa baina.

1937 on exilheer xamta 86 tolgoi tugal yxehen baina. Malii xemel argaar oroondo oruulxa jabadal belen bişe. Eneen tuxai kolxoozoi pravleeni jamarş xemzee abanagyi. Tereenei gemeer oroonoi kampaani ogtolon tahaldaxaa baina.

Xamuu ybeşentei malnuudanь elyyr malhaa ilgagdaagyi. Eneen deerehee bişe kolxoozuudai maldanь xamuu ybeşen xaldaxiin ajuul jireed baina. Vetsanitaar nyx. M. Zabai ba malai emşen Bytoorin gegşed ede ybeşen malnuudii emnexe ba tereenhee hergiilxe xymelmeri jabuulxiin orondo, arxidaza sag yngergene.

Cecekoovai neremzete kolxoozoi malai dunda xaldabarita ybeşen delgereed baihan tuxai zooteexnig nyx. Nagcaalov Agiin aimagai gazarai tahagta xeden udaa medyylhen baibaş, tedener jyre xeregseenegyi.

Endexi paartin exin organizaaca, tereenei partorg Cecekoova ba kolxoozoi tyryylegşe, komuniist Cedenoo gegşed angiiin heremzee moxoodohon baina. Tiigexe xoorondonь daisan bolbol өөriingөө xorololgii ilangajaa malazalai talaar xeze baina.

D. S. Aginski.

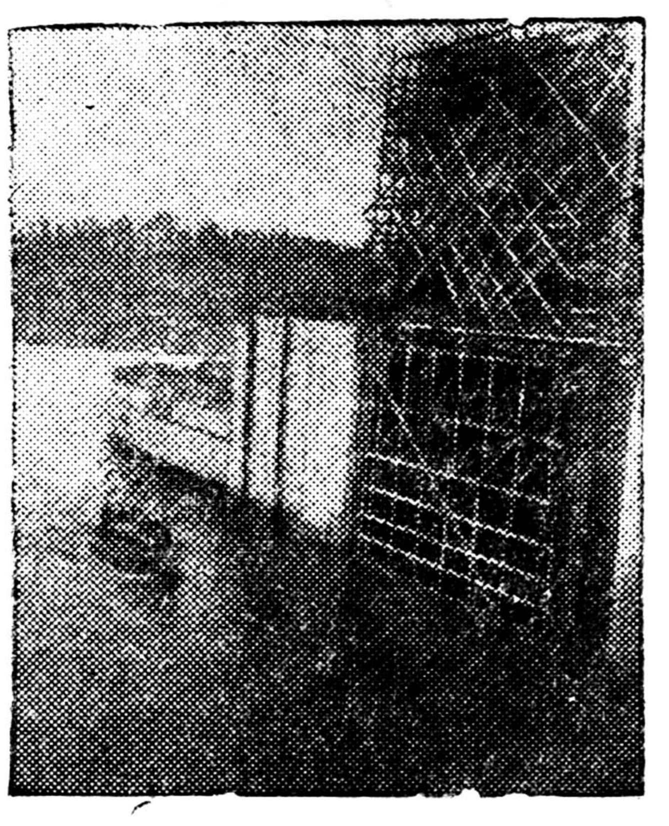

Moskvaa—Voolga kanaal.

ZURAG DEERE: 4 noomerai şliyyziin yydende baigaa kaater.

(Sojuuzfoto).

HERGEG BAIHANHAA

Baruun xoito xile, ijyyniin 4. Oi soo şimee anirgyi. Teed. jyynde noxoi baiz, jadanab, unxidanab. Kaaro, jabajii—geze noxoin ezen duugaraad, noxoigoo ysxen oi sooguur gyixedenь xoinohoonь daxaad jabalsaba. Yyriin byrenxii baigaa. Modonoi nabşahan deerexi myrenyydii xaraxada, negen medeetei gyrenhee garhan baiba. 2 xyn jabaa baina geze medexeer baigaa. Xile haxigşa, şugui soo xorgodood baixadaa, xilii ebden nebteregşe 2 xynyydii xolohoo xaraza baiba. Gedergee suxarixa xarguigiinь xaaxa geze bodood, tede xojorii bejehee yngergebe. Hyyldenь buugaa moriaagaad, zogsogtii geze zaxirba. Barigdahan xojor dyrşeltei berxe şpioonuud baigaa. Negenь xazuu tala teeşee yhereed, gyize arilxa gexedenь şinşeeşe noxoi tereniii unagaazarxioo. Heer ge temesexiin argagyi baihanda, nygeedxinь bejee tuşaagaa. Ede diversaantnuudai çemodaanda ene niutagai kaarta (zurag) buu ba tylxiyyr g. m. oldobo.

(„Kraasnajaa Zvezdaa")

„MIXA TOHONOI T Jaruuniin m sovxoozoi g

Tugalnuudaa tylzyylnebii

Bi 51 nahataiş ha 6 zilee azallaza ba 1936 onoi xabarhaa zyylxiin kyyrse dyy xi feermede tugalşa hoo xoişo 83 tolgoi zyylhemni 1 yxeze hainuud ba mynөө bolood bainab.

Baha narai tugal zyylxedee ilangajaa yjenyydte hanalaa regtei. Jyy be gex şiinь 5 xonog soo e gaar ba 15 xonog xy hyeer xolluulxadaa ziin ybeşenhөө xam la zootexnikiin zaab ton hainaar saxixa, nөө tugalaa xoolu hyjөө xalaaza abaa metreer xemzeze tu gadag bainab.

Tugalşa

Xariuusalgata G. BELЬ

„Buriaad-Mongo Gazeetiin reda

Lataar soxidog maşiniistka şuxala x na.

Salin xylehen tux cada xydelmeriin y medexe.

MYNӨӨDER

„PROGR KINOO Ai-g

„ERDE KINOO Hamçaatkiin

Xyygedei saadai barilga muu jabana

Moskvaa, 10 (TASS). Ene zilei ijyyniin negende xyygedei 233 saad barigdaza dyyrgegdexeer 1936 ondo exilegdehen baigaa.

Mynөө gegeerelei arkomaadai medeegeer xadaa xyygedei 42 saad barigdaza dyyrgegdehen, 56 saadai barilgiin xydelmeri jyrdөө 70—90 proceent dyyrgegdeze baihan baina.

Ene barilgiin muu jabaza baihan gazarnuud gebel: Goorьkovsk, Tiymeenь, Xabaarovsk, Vladivostook, Aleksandroov, Şyjee (Ivaanovsk mozo), Byzylyyk (Orinbyyrgiin mozo) bolno.

Baha, 1937 ondo barigdaxa johotoi xyygedei saadai barilga tahaldaxadaa xyreze baina. Tysebei johoor oktiaabriin negen xyrter xyygedei 101 saad barigdaza dyyrgegdexe johotoi baigaa. Zygeer, odoo yjede lab medexede oiriin sagta xyygedei dyrbe taban saadhaa saaşa jaazaş barigdaza dyyrgegdexegyi baina.

ISPAANIDAXI FROONTNUUD DEERE

TASS-ai medeeselnyydhee

Centraalin froont

Ijyyniin 9-de Segoovihoo zyyn-urda respyyblikiin batareinuud daisanuudai Aalьto de Leoon, San-Rafeelь ba Eelь Ispinaar şadarai pozilcanuudii buudaba. Yimyyleeşeniii Segoovihoo tyrize gargalgalga exileexe geze Madriidai oficiaalin gazarnuudta temdeglegdeg bolbo. Hyylşiin ydernyydte Segoovihoo Valьjadoliid orohon xarguigaar jabadal jixedehen baina. Azaglagşad bolbol, ede xargiunuudaar aşaanai (aboozoi) ba avtomobiiilьnuudai jabadal jixedee geze temdeglene.

Astuuriiin froont

Ijyyniin 9-de Leoon rajoondo respyyblikiinxin yimyyleeşenei xojor pozicii ezelze, daisanuudii jixeer gemteebe.

XYDELMERIŞENEI ZABASTOOVKA BYRI YRGEDEZE BAINA

Nьjuu - Ioork, ijyynь, 10. Ameerikiin Xolbooto Ştaadta zabastoovkiin xydeleen byri yrgedeze baina. Mynөө yder Saginaay, Flikaant ba bişe gooroduudai (xamtadaa 350 mingan zontoi) elektro-staancanuudai xydelmerişed zabastoovka xeze orobo. Eneenhee bolzo 42 mingaad xydelmerişedte avtomobiiliin ba bişe yiiedberiin oronuud xaagdaad baina. Zabastoovka xegşed avtomobiiliin yiiedberiin xydelmerişedei profsojuuzai viiceprezideentiin ysegelder batalhan xelseeji buruuşaahan baina.

Detrojta ba Baltimooroi avtomobiiliin yiiedberiin oronuudai 16 minga ylyytei xydelmerişen yiiedberiin oronuudai ezedhee, batalhan xelseegee dyyrgexiin erilte xeze, zabastoovka sonosxobo. Bulad xalgiin 78 mingan xydelmerişen, ezedeingee tedeniii ailgaxii hedebes, zabastoovkajaa yrgelzelhen baina.

(TASS)

Kylьtyyre tuxai oroldobo

Xori. Jerbaanovai somonoi „Zurgaanai Zam" kolxooz bolbol poliitikan xeşeel ba kylьtyyren xydelmeriii jabuulza bai xiin tula nege şine ger barihan baina. Tere gereinь dotorxi xeregsel stool, styyl g. m. zyilnyydeer xysed xangagdahan baina. Xyygedai jaasli emxidxexe geze nege ger bariza baina. Gansal raadioogyi baixanь eşyy ritei baixa jym.

Balzadai

Buriaad-Mongol pedagogiis instityyd ba narii beledxexe 2 zilei (yderei) instityy onoi namarai abalgada

doro dursagdahan fakylteeduudta ab

1. Fiiziko-matimaatikiin
2. Xele ba Literatuuriin
3. Baigaaliin şinzelgiin
4. Beledxelei tahag.

Instityydyyd bolbol xysed dunda hurguu bagşanarii, xysed bişe dunda hurguulinuudai b beledxene.

Instityydte oroxii xysegşed bol, xysed du guuliiin erdemtei ba doro dursagdaxa zyilnyy galta garhan baibal abtana: a) oros xele, biş şalga, gramaatika ba, literatuura; b) burı (buriaad-mongolşuudhaa); v) matemaatika; g) f xiimi; j) politgraamota; z) ali negen xari xele neemecei gyy, ali francuuzai (orogşodoi duranha

Medyylgenyydii instityydei direektorai n elьgeexe, eneentei xabsaruulagdaxa dokymeen avtobiograafi b) dunda hurguuli dyyrgehe atestaaca (bodotiinь) c) paasport (bejeeree jirexed ç) gerşelegdehen 3 xeheg fotokaartoçka (malg abxuulhan 3 x 4 sm xemzyyr)

a) seregte xabaadalga tuxai spraabka ujalgatahan)

Medyylge abalga ba şalgaltada oruulalga 20 hoo aavgustiin 1 xyrter. Stydeentnerei to lalga aavgustiin 21 hee 25 xyrter, xeşeel sen 1 hee exilne.

Abtagşad stipeendi, stoloobo ba bairaar xan bylenertei stydeentnerte baira ygtexegyi.

Medyylge ba dokymeentnyydee Ulaan-Y Pedinstityyd gehen aadresaar jabuulxa.

Direekc

Noomer gar agşa B. ZAPOON. Verstaaiagşad: D. BALDAANOV, C. DAMBAAJEV. ... Ypolgi